Lidzbark.pl

BEZPŁATNY BIULETYN DLA MIESZKAŃCÓW MIASTA I GMINY LIDZBARK

nr 53 (111) czerwiec-wrzesień 2024

OTWARCIE NOWEGO PLACU ZABAW W NASZEJ GMINIE!

STRONA 3

DNI LIDZBARKA I FESTIWAL SWOJSKIEGO JADŁA ZA NAMI! STRONA 5

OBCHODY 85-LECIE OSP WĄPIERSK, 135-LECIA OSP LIDZBARK, 100-LECIA MŁODZIEŻOWEJ ORKIESTRY DĘTEJ OSP LIDZBARK STRONA 3

INWESTYCJE, INWESTYCJE! STRONA 4

Wracamy do Was po przerwie wakacyjnej z nowym wydaniem biuletynu Lidzbark.pl. Przez wakacje działo się wiele, o czym sami będziecie mogli się przekonać po lekturze naszej lokalnej gazety. Mamy nadzieję, że nasz powrót cieszy Was tak samo jak nas. Miłego czytania!

Redakcja biuletynu Lidzbark.pl

Ćwiczenia zgrywające jednostek OSP

Jak co roku strażacy Jednostek OSP z terenu Gminy Lidzbark spotykali się podczas ćwiczeń zgrywających. Treningi mają na celu zapoznanie członków zespołów z przedstawionym scenariuszem wypadku oraz podjęciu przez nich działań wspomagających prowadzoną na szeroka skalę podczas akcji ratowniczo-gaśniczej.

W parku Sportowo – Rekreacyjnym nad Małym Jeziorkiem odbyły się cykliczne ćwiczenia Związku Ochotniczych Straży Pożarnych w Lidzbarku, zorganizowane pod przewodnictwem Komendy Powiatowej Państwowej Straży Pożarnej w Działdowie. Ćwiczenia te są doskonałą okazją do sprawdzenia gotowości bojowej jednostek oraz weryfikacji sprzętu, który jest niezbędny w działaniach ratowniczych. Regularne organizowanie tego typu treningów przyczynia się do podniesienia poziomu bezpieczeństwa mieszkańców, a także zwiększa świadomość zagrożeń oraz odpowiedzialności, jaka spoczywa na strażakach w codziennej służbie. W celu symulacji różnorodnych sytuacji kryzysowych, przygotowano pięć stacji ratowniczych, z których każda odpowiadała innemu typowi zagrożenia. Ćwiczenia były zaplanowane w taki sposób, aby każda jednostka miała możliwość zmierzenia się z każdym scenariuszem, co pozwoliło na ocenę umiejętności i skuteczności działań strażaków. Była to również świetna okazja dla zaprezentowania wyposażenia oraz sprzętu strażackiego, jakie posiadają jednostki Ochotniczej Straży Pożarnej na naszym rejonie.

XV Jubileuszowy Festiwal Cittaslow w Braniewie za nami!

Promowaliśmy nie tylko Lidzbark, ale także przepyszne lokalne wyroby od naszych przedsiębiorców, Kół Gospodyń Wiejskich, Stowarzyszeń.

Festiwal Miast Cittaslow to jedno z tych wydarzeń, do których miasteczka należące do sieci przygotowują się niemal cały rok. W czerwcu byliśmy w Braniewie, gdzie odbył się XV Festiwal Miast Cittaslow.

W wydarzeniu swoje rękodzieło oraz wyroby regionalne zaprezentowało wiele miast będących członkami rodziny ślimaka. To kolejna edycja imprezy, podczas której Lidzbark miał okazję zaprezentować lokalną żywność i rękodzieło. Podobnie jak w ubiegłych latach, i tym razem nasze miasto wystawiło się na Festiwalu z tym co najlepsze. Na stoisku można było znaleźć świeżo wypieczony chleb, swojską kiełbasę, pyszny twaróg ze śmietaną, rzodkiewką i szczypiorkiem. Stoisko nie obyło się także bez regionalnego sera, wędzonej szynki i lukrowanych ślimaczków z makiem. Odwiedzający stragany mogli również uzyskać informację na temat Lidzbarka od pracowników Wydziału Organizacyjnego Urzędu Miasta i Gminy w Lidzbarku oraz otrzymać materiały promocyjne dotyczące naszego regionu, m.in. mapy gminy, Welskiego i Górznieńsko – Lidzbarskiego Parku Krajobrazowego, Nadleśnictwa Lidzbark, czy lokalnych ośrodków wypoczynkowych. Dzięki temu nasze stoisko było jednym z najbardziej obleganych podczas całego Festiwalu. W trakcie trwania wydarzenia odbył się konkurs na najoryginalniejsze stoisko oraz konkurs na pływającego ślimaka.

Dziękujemy za pomoc przy organizacji lidzbarskiego stoiska Kołu Gospodyń Wiejskich w Dłutowie, Kołu Gospodyń Wiejskich „Helenki" z Miłostajek, pracownikom Dziennego Domu Senior +, na czele z Panią Gertrudą Landmann, Panu Karolowi Weręgowskiemu ze Spokoje Oaza Turystyczna, Spółdzielni Mleczarskiej w Lidzbarku, Masarni Kamińscy, Sery z Jelenia, oraz Piekarni GS w Lidzbarku. Festiwal Cittaslow daje swoim członkom przede wszystkim możliwość zaprezentowania dorobku i potencjału swojego regionu. Spotkanie z innymi miastami z rodziny Cittaslow pozwala nam na wymianę doświadczeń oraz przydatnych dobrych praktyk.

Z całego serca dziękujemy wszystkim, którzy przyczynili się do stworzenia naszego pięknego stoiska oraz pływającego ślimaka.

Nasze media

Lidzbark.pl
www.lidzbark.pl
Lidzbark.pl
www.lidzbark.pl/biuletyn-lidzbark-pl
@OficjalnyProfilLidzbarka
YouTube
TV Lidzbark.pl
radio
Audycje - Lidzbark Kulturą Stoi

Bezpłatny biuletyn dla mieszkańców Miasta i Gminy Lidzbark
Nakład 2 500 sztuk
Urząd Miasta i Gminy w Lidzbarku, ul. Sądowa 21, 13-230 Lidzbark e-mail:umig@lidzbark.pl, www.lidzbark.pl, tel. 23/6961505, fax. 23/6962107
Redakcja i skład: Wydział Organizacyjny (Dominika Jabłońska, Sara Witka), Karol Modzelewski
Redakcja zastrzega sobie prawo wyboru do druku nadesłanych tekstów, a także ich skracania i redagowania
Chcesz nas o czymś poinformować? Chcesz nas zaprosić abyśmy zrelacjonowali Twoje wydarzenie? Pisz!
promocja@lidzbark.pl albo dzwoń 23/696 15 05 wew. 182
ISSN 2392-3059

Otwarcie nowego placu zabaw w naszej Gminie!

Wyczekiwane otwarcie placu zabaw za nami. Moc atrakcji czekała na najmłodszych mieszkańców Lidzbarka. Zabawie i uśmiechom nie było końca.

12 września odbyło się otwarcie nowego placu zabaw przy Małym Jeziorku. Uroczystość była wyjątkowa, pełna radości i uśmiechów, szczególnie tych najmłodszych mieszkańców. To właśnie dla nich został stworzony ten nowoczesny teren rekreacyjny. Na otwarcie zaproszono uczniów klas I-III Szkoły Podstawowej nr 1 z Oddziałami Dwujęzycznymi i Sportowymi im. Tadeusza Kościuszki w Lidzbarku oraz Szkoły Podstawowej nr 2 z Oddziałami Dwujęzycznymi i Sportowymi im. Szarych Szeregów w Lidzbarku, a także dzieci z Niepublicznej Szkoły Podstawowej i Przedszkola „Zaczarowany Ołówek".

Plac zabaw został wyposażony w różnorodne urządzenia, które zachęcają do aktywności fizycznej, pomogą rozwijać wyobraźnię i kreatywność. Kolorowe huśtawki, zjeżdżalnie, karuzele oraz ścianki wspinaczkowe, to tylko niektóre z elementów, które przyciągnęły uwagę najmłodszych. Dzieci miały okazję bawić się na bezpiecznych, nowoczesnych urządzeniach, a ich entuzjazm i radość były najlepszym dowodem na to, jak bardzo cieszą się z nowego miejsca zabaw.

Całkowita wartość zadania to 2 178 731,59 zł. Inwestycja została dofinansowana z Rządowego Funduszu Polski Ład: Programu Inwestycji Strategicznych Nr Edycja 6PGR/2023/1284/PolskiLad. Kwota dofinansowania 2 000 000,00 zł.

Obchody 85-lecie OSP Wąpiersk, 135-lecia OSP Lidzbark, 100-lecia Młodzieżowej Orkiestry Dętej OSP Lidzbark

Tegoroczny sezon wakacyjny zdecydowanie obfitował w Jubileusze. Nasi strażacy świętowali 85. rocznicą powstania Ochotniczej Straży Pożarnej w Wąpiersku, 135. rocznicę powstania Ochotniczej Straży Pożarnej w Lidzbarku oraz 100. rocznicę powstania Młodzieżowej Orkiestry Dętej Ochotniczej Straży Pożarnej w Lidzbarku.

Strażacy z terenu Gminy Lidzbark są zawsze gotowi, by nieść pomoc, w każdych okolicznościach. Nie straszny jest im ogień, woda, a nawet powietrze. Z wielkim heroizmem poświęcają swój czas, by ratować nasze mienie i życie. W wdzięcznością patrzymy na ich oddanie sprawie i mieszkańcom miasta i gminy Lidzbark. Cieszymy się więc, że możemy z nimi świętować ich Jubileusze.

Na początku wakacji obchodziliśmy 85-lecia powstania jednostki OSP Wąpiersk, natomiast na ich zakończenie 135. rocznicę powstania OSP Lidzbark. Przy okazji tych pięknych Jubileuszy uczciliśmy 100. urodziny Młodzieżowej Orkiestry Dętej OSP Lidzbark, która od lat uświetnia muzyką wydarzenia kulturalne i patriotyczne. Podczas uroczystości rocznicowych uhonorowaliśmy naszych strażaków medalami za lata służby na rzecz mieszkańców miasta i gminy Lidzbark, ale również ich nieoceniony wkład w działalność jednostek.

„Bogu na chwałę, ludziom na ratunek"

Inwestycje, inwestycje!

Wakacje to długo wyczekiwany okres urlopów i błogiego lenistwa, ale nie dla nas. Przez całe lato remontowaliśmy drogi, chodniki i infrastrukturę w Gminie Lidzbark, by żyło się nam wszystkim lepiej.

Droga Chełsty – Ciechanówko

Przy współpracy z powiatem działdowskim udało się nam przeprowadzić modernizację drogi Chełsty – Ciechanówko. Po remoncie droga została wyposażona w nową nawierzchnię asfaltową, co ułatwi mieszkańcom nie tylko dojazd do miejscowości, ale i zwiększy bezpieczeństwo jazdy. Łączna wartość inwestycji to 1 887 542,13 zł.

Oczyszczalnia ścieków w Lidzbarku

Oczyszczalnia ścieków zmodernizowana za blisko 3,6 mln zł. Remont obejmował m.in. montaż pomp, orurowania i wyposażenia, nowego osprzętu sterowniczego, nowej szafy sterowniczej, renowacja pokrywy zbiornika polimocznikiem. Wszystkie wprowadzone zmiany pozwolą na dalszą sprawną i bezpieczną pracę obiektu.

Chodnik w Bryńsku

Kolejna inwestycja drogowa zrealizowana we współpracy z powiatem działdowskim to 800 metrowy chodnik w Bryńsku, czyli najdłuższej wsi w powiecie działdowskim. Został on oddany do użytku w lipcu. Inwestycja ta ułatwia poruszanie się pieszym i poprawia ogólne bezpieczeństwo na drodze. Była to kolejna część inwestycji skierowanej do pieszej części mieszkańców sołectwa Bryńsk. Wraz z chodnikiem pojawiło się nowe odwodnienie i zbiornik retencyjny. Koszt inwestycji to 953 068,97 zł.

Zbiornik retencyjny w Bryńsku

Droga Wąpiersk - Tarczyny

Inwestycja obejmowała remont drogi łączącej dwie miejscowości: Wąpiersk i Tarczyny. Zmodernizowana nawierzchnia zapewnia lepsze warunki drogowe dla mieszkańców miejscowości oraz pozwala w szybki i sprawny sposób na dotarcie do nich. Inwestycja kosztowała 3 848 665,40 zł i została współfinansowana ze środków pochodzących z Rządowego Funduszu Rozwoju Dróg.

Droga przy ulicy Jarzębinowej

W Lidzbarku została wyremontowana ulica Jarzębinowa. Ta długo wyczekiwana inwestycja znacząco podnosi standard infrastruktury drogowej w tej części miasta. Nowa nawierzchnia oraz odwodnienie ulicy zwiększy komfort jej użytkowania. Całkowita wartość zadania to 139 664,78 zł, z czego 83 798,87 zł to dofinansowanie z Rządowego Funduszu Rozwoju Dróg.

Dni Lidzbarka i Festiwal Swojskiego Jadła za nami!

Jak co roku w ostatni weekend lipca świętowaliśmy urodziny naszego miasta. Była to prawdziwa uczta dla miłośników każdego rodzaju muzyki. W przedostatnią sobotę sierpnia po raz czwarty gościł u nas Festiwal Swojskiego Jadła. Wydarzenie, na którym można skosztować tego co najlepsze, czyli potraw przygotowanych z produktów regionalnych.

Dni Lidzbarka

Dni Lidzbarka

Jak co roku, mieszkańcy oraz goście mogli uczestniczyć w wyjątkowych obchodach dni naszego miasta. Obfitowały one w niezapomniane atrakcje, zabawy oraz koncerty gwiazd polskiej sceny muzycznej. W piątek na scenie wystąpił rodzimy zespół Czeski Film, następnie gwiazda wieczoru – Andre, imprezę zakończył występ lokalnych DJ-ów. Sobota rozpoczęła się corocznym turniejem plażowej piłki siatkowej oraz mini triathlonem rodzinnym. Wieczorem nad małym jeziorkiem wystąpili: Manchester, Natalia Pawelska i zespół Bambi. Gwiazdą Dni Lidzbarka była Cleo. Sobotnie obchody Dni Lidzbarka zakończyliśmy dyskoteką pod gwiazdami. Niedziela upłynęła pod znakiem gminnych stypendiów za osiągnięcia naukowe i artystyczne. Trzydniowy festiwal zakończyliśmy koncertem zespołu Harmonia Dźwięków oraz występem kabaretu Czwarta Fala. Mamy nadzieję, że tegoroczne Dni Lidzbarka przypadły Wam do gustu, i że odwiedzicie nas za rok.

Festiwal Swojskiego Jadła

Smacznie, lokalnie i zdrowo - tak możemy podsumować kolejny Festiwal Swojskiego Jadła w Lidzbarku, który odbył się przy Parku Sportowo – Rekreacyjnym. Tradycyjnie swoje wyjątkowe potrawy w konkursie kulinarnym zaprezentowały lokalne Koła Gospodyń Wiejskich, sołectwa, stowarzyszenia i lokalni wystawcy. Nie zabrakło także występów artystycznych oraz tanecznych, które towarzyszyły tej imprezie. Festiwal Swojskiego Jadła sfinansowany został przy udziale KOWR.

Festiwal Swojskiego Jadła

Gminne Stypendia za Osiągnięcia Naukowe i Artystyczne oraz nagrody za osiągnięcia sportowe dla kajakarzy w Lidzbarku

Dni Lidzbarka to nie tylko wydarzenie kulturalne. Jak co roku w czasie ich trwania uhonorowaliśmy uczniów naszych szkół, przyznając im Gminne Stypendia za Osiągnięcia Naukowe i Artystyczne. Ponadto przyznaliśmy nagrody dla kajakarzy za szczególne osiągnięcia w dziedzinie kajakarstwa oraz zasługi na rzecz popularyzowania sportu oraz promowania Gminy Lidzbark.

Gminne Stypendia za Osiągnięcia Naukowe i Artystyczne

Gminne Stypendia za Osiągnięcia Naukowe i Artystyczne

Nagroda za szczególne osiągnięcia w dziedzinie kajakarstwa

Stypendia, przyznawane przez Gminę Lidzbark, stanowią przede wszystkim wyrazy uznania dla młodych mieszkańców, którzy w minionym roku szkolnym wykazali się wybitnymi osiągnięciami w dziedzinie nauki i sztuki. Wśród nagrodzonych znaleźli się uczniowie szkół podstawowych, którzy osiągnęli sukcesy w olimpiadach przedmiotowych, konkursach literackich, plastycznych, muzycznych i artystycznych na szczeblu regionalnym i ogólnopolskim. Gminne Stypendia za Osiągnięcia Naukowe i Artystyczne to nie tylko nagroda, ale także forma inwestycji w przyszłość naszej młodzieży.

Podczas rozdania tegorocznych Stypendiów uhonorowaliśmy również naszych sportowców. Nagrody za szczególne osiągnięcia w dziedzinie kajakarstwa oraz zasługi na rzecz popularyzowania sportu oraz promowania Gminy Lidzbark otrzymali kajakarze Aleksander Kitewski i Juliusz Kitewski oraz główny Trenera Polskiego Związku Kajakarstwa Sławomir Maroński. Warto przypomieć, że Panowie są wielokrotnymi medalistami Mistrzostw Polski, Europy i Świata. Ich dokonania zdecydowanie popularyzują i promują kajakarstwo nie tylko w Lidzbarku, ale również na terenie całego kraju.

Rowerowy Maj w Lidzbarku po raz 5!

W czerwcu zakończyliśmy najbardziej rowerowy miesiąc w roku, czyli maj! Wówczas podsumowaliśmy tegoroczną akcję Rowerowy Maj zorganizowaną w Lidzbarku i nagrodziliśmy wszystkich uczestników tego niezwykłego rowerowego wydarzenia!

Ponad 1000 uczestników, 5 szkół podstawowych i 3 przedszkola. Takie statystyki przebiły nasze najśmielsze oczekiwania. W lidzbarskim amfiteatrze rozdaliśmy nagrody dla wszystkich uczestników lidzbarskiego Rowerowego Maja. Zwycięską szkołą została Szkoła Podstawowa nr 2 z Oddziałami Dwujęzycznymi i Sportowymi im. Szarych Szeregów w Lidzbarku. Wśród przedszkoli, które po raz pierwszy do nas dołączyły najwięcej przejazdów wykręciło Przedszkole Miejskie Lidzbark. W tym roku nagrodę dla najlepszych klas szkół podstawowych ufundowało Halo Mazury - Ośrodek Aktywnego Wypoczynku Dzieci. Podczas pobytu w ośrodku uczestnicy skorzystajali m. in. z ścianki wspinaczkowej, archery games, przejażdżki quadami, mega twistera. Pobyt uczniów zakończył się ogniskiem z pieczeniem kiełbasek. Nasze przedszkolaki wybrały się z kolei do Hullo w Lubawie.

Wyjazd Moich Marzeń w Parku Wodnym Suntago

2 intensywne dni, pełne przygód w parku wodnym Suntago i 45 uczniów. Tak w liczbach przedstawia się tegoroczna edycja Wyjazdu Moich Marzeń.

Uczniowie z terenu gminy Lidzbark, którzy osiągnęli wysokie wyniki w nauce, uzyskali tytuł laureata lub finalisty przedmiotowego konkursu kuratoryjnego lub byli szczególnie zaangażowali się w życie szkoły i miasta po raz kolejny mieli okazję uczestniczyć w wyjeździe swoich marzeń. Tym razem podczas dwudniowej wycieczki zwiedzili m.in. Warszawę, ZOO oraz Muzeum Geologiczne. Niezapomnianych przygód dostarczył całodniowy pobyt w parku wodnym Suntago.

Wyjazd Moich Marzeń był nie tylko nagrodą za zaangażowanie uczniów, ale również możliwością poznania nowych miejsc i promowania naszej Gminy.

Imprezy tematyczne w sołectwach

Przez całe wakacje mieszkańcy sołectw spotykali się na imprezach tematycznych organizowanych na terenie całej Gminy. Wszystkie wydarzenia zostały dofinansowane z budżetu Gminy Lidzbark. Tradycyjne imprezy tematyczne na terenie Gminy to czas, który mieszkańcy sołectwa spędzić mogą na rozmowach na temat wspólnego dobra wsi. To również okazja do otwarcia nowych inwestycji powstałych na terenie sołectwa.

Bełk

Jamielnik

Marszewnica

Klonowo

Miłostajki

Nowe Dłutowo

Nowy Dwór

Nowy Zieluń

Osiedle Centrum

Osiedle Jeleńska-Myśliwska

Osiedle Skarpa

Zalesie

Pod żaglami

Nasza niezawodna grupa wodniaków brała udział w zawodach żeglarskich, które odbyły się na jeziorze Kisajno w Giżycku.

Grupa Teatralna „A, CO!"

Grupa „A, CO!" w cyklicznym programie „Czwartkowe spotkania z poezją" przedstawiła „Wieczór polski", „Wieczór angielski", „Wieczór Francuski", „Wieczór włoski". Wiersze przeplatane piosenkami i humorem.

Grupa rowerowa

Uczestnicy grupy rowerowej jeżdżą w każdy wtorek i czwartek. Grupa jest coraz liczniejsza i zaprasza chętnych do aktywnego spędzania czasu, aby przy okazji rajdów poznawać piękne zakątki naszej gminy.

Grupa strzelecka

Kurkowe Bractwo Strzeleckie udostępnia strzelnicę uniwersyteckiej grupie strzeleckiej, dlatego strzelcy przez wakacje nie odłożyli strzelb. Regularnie ćwiczą celność strzałów. Przygotowują się do Międzyuniwersyteckich Zawodów Strzeleckich o puchar Burmistrza Lidzbarka, które odbędą się 21 września 2024 r.

Spartakiada senioralna

W dniach 30 – 31.08.2024 r. w Lidzbarku Warmińskim odbyła się Warmińsko – Mazurska Spartakiada Senioralna – Lidzbark Warmiński 2024. Spartakiada miała charakter sportowo – rekreacyjny. Wzięło w niej udział 16 drużyn z uniwersytetów zrzeszonych w Federacji Uniwersytetów Trzeciego Wieku Warmii. W rywalizacji sportowej drużyna reprezentująca nasz Uniwersytet zdobyła 1 złoty medal i 3 srebrne. Był też czas na zwiedzanie zabytków i atrakcji Lidzbarka Warmińskiego.

KOMUNIKAT

4 października 2024 r. o godzinie 17:00 w sali widowiskowej Miejsko-Gminnego Ośrodka Kultury uroczystą Inauguracją Roku Akademickiego 2024/2025 wejdziemy w ósmy rok działalności Uniwersytetu Trzeciego Wieku w Lidzbarku. Zapraszamy wszystkich „studentów", sympatyków, przyjaciół i chętnych do uczestnictwa w Uniwersytecie.

Sekcje zainteresowań UTW w Lidzbarku
Wszystkie grupy działające w ramach Uniwersytetu Trzeciego Wieku w Lidzbarku wznawiają działalność w październiku. Informacje będą na Facebooku w profilu UTW.

Spływ rzeką Wel

6 sierpnia 2024 r. spłynęliśmy kajakami po naszej pięknej rzece Wel. W tym spływie wzięło udział 60 osób. Wyruszyliśmy z Kotów i płynęliśmy do Podciborza. Wymarzona pogoda, piękno natury i niezapomniane widoki, sprzyjały wspaniałej, radosnej atmosferze. A po spływie ognisko, kiełbaski i wspólne śpiewanie.

Grupa rękodzieła

14 czerwca 2024 r. w Galerii Nowa Przestrzeń Grupa Rękodzieła wystawiła swoje prace pod tytułem „Haft matematyczny". Grupa to 12 osób i działa już 4 lata. Wernisaż wzbudził ogromne zainteresowanie wśród naszych mieszkańców, którzy podziwiali technikę i niepowtarzalne, precyzyjne wykonanie każdej pracy.
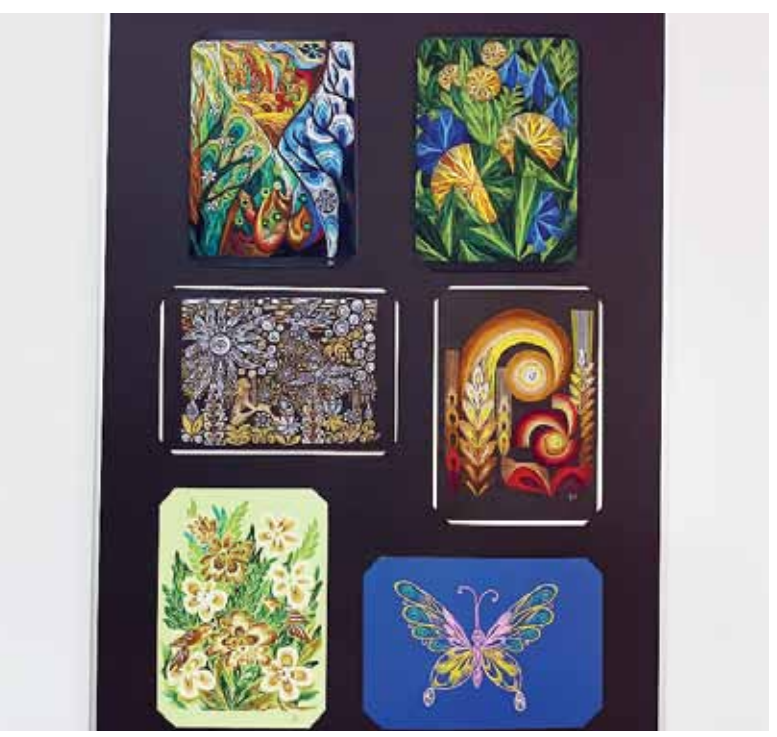
Wystawę można oglądać od 23 września 2024 r. w Muzeum Pogranicza w Działdowie ul. Zamkowa 12. Zapraszamy.